定報價格
直接訂購中國境內全年四元【紀念期內特價三元】半年二元二角每月四角日本同其餘外國各埠加倍均作大洋計算報費先惠郵費在內郵票加一 分館訂購每月六角餘酌加

今日一張零售大洋二分八釐

晶報

社址上海望平街　電話九三四二八號

【本報已於去年九月二日呈請登記】

第二千一百零九號

□中華郵政特准掛號立券照總包價益寄送之報紙□　□每日發行增刊無定□

廣告刊例
【特別】報頭兩面及上幅橫條價面議【普通】每格計十五字高十九字寬每期一律洋六元半格起碼如指定地位另加【新聞中縫】每格計三十字高十字寬每期洋八元【封面中縫】分格與新聞中縫同每期洋五元

長篇小說 烟霧花都

【劉恨我著】 四二四九十五

第二十九回 歡娛誤良夜一片洩醪 惆悵對芳姿五更拋夢

柳南鳳先站起身來道、走罷走罷 瑟琴老七問道、那裏去、柳南鳳道、吃牛肉湯去 瑟琴老八一聽着、不禁笑道、好的好的、七阿姊還沒有試過哩、大家便站起身走、祇少了洪淞濤還在那裏睡着、瑟琴老八道 他倒富貴呢 說着走過了一陣大聲喊醒他 還將蓋着的一條棉被也翻起來 洪淞濤從夢的驚醒道、做什麼 瑟琴老八道 快起來、我和你比賽吃牛肉湯去、洪淞濤道、我不去 還是睡覺要緊 瑟琴老八道 這是不能答應的 無論如何一定要去 洪淞濤道 人家一夜沒有睡 你還不肯讓人睡覺哩、瑟琴老八聽了、臉上很做一紅道 你說話專門不骨子的 洪淞濤便道、什麼骨子不骨子、你自己倒走也起來了、瑟琴老八道、快快穿衣服罷、還許多人等你一個啊、洪淞濤道 你們先走一步、我後來好了、瑟琴老八道 你又會拆爛污的、廣東阿陸道、我和他一起來罷 況且小轎車一部車子 也坐不下這許多人的 瑟琴老八道、我們一共不過七個人 那汽車裏大家可以擠上一擠、省得大家一先一後 你等我、我等你了、洪淞濤已經匆匆的穿好衣服、便一起走出來、柳南鳳、瑟琴老七、洪淞濤坐在前面 廣東阿陸、陳大塊頭 瑪富人和老八坐在後面、嗚的一聲風馳電掣的、開到寶餘坊口沿馬路停着、然後大家下了車來 蜂擁的走進弄堂、那廣東阿陸陳大塊頭洪淞濤一起 柳南鳳一起四個人可是一行道兩對情侶談談笑笑、設科十分高興、便有二三個穿着藍布長衫的男子、笑嘻嘻的迎上前道、先生、房間要嗎 我們有清潔的房間 瑪富人大聲罵着道、混開些、柳南鳳道、人家十分好意的問你倒十分的動火來了

本會爲培養國家財源提倡公衆節儉起見特呈經財政部設立辦理左列各種儲金

計分 長期儲金 分期儲金 教育儲金 定期儲金 活期儲金 婚嫁儲金 養老儲金

四明儲蓄會

會址 上海南京路九十三號　電話 經理室二三六二九 營業室〇〇六七

保管公益款項 年期至少一年以上息分每月每半年或每一年一支

儲戶保障 △特種定期儲金期限利率面議▽ (一)本會各種儲金由四明銀行負保本保息之責並由會長經理負無限責任(二)本會會計完全公開每期決算由四明銀行監察人及會計師查核簽署提交四明銀行董事會承認後呈報財政部並公告之 △各種儲金備有詳章承索即寄▽

有多年之歷史 不以蒸過次貨來混充

四川商店

專售 四川銀耳

有悠久之信譽 不以虛僞減價爲號召

上海拋球場

汪于岡 朱企洛 謝筠壽 顧宗文 陳天樞 李棻 章次公 鄧源和 醫師證明

麥而福補腦遺洩片 爲治愈遺精特效藥

國人等凡遇遺精早洩病人用德國麥而福補腦遺洩片均能達到治好之目的故藥爲辯明以資介紹

德國麥而福藥廠製

補腦遺洩片 每瓶二元

經售處福新西藥公司 上海法大馬路興聖街西首晉安里二號電話八五七〇九 外埠函購寄費加一郵票十足通用 本埠請寫信或電話通知均可立即送上不收送力

嚴象春醫士

上午八時至十二時寓北四川路橫浜橋北阿瑞里對面吟桂路三四〇號 下午一時至四時寓英租界南京路西藏路口大慶里內二十三號 四時後仍寓虹口頭壩天潼路廣裕里地貨公會內 電話九〇〇五二

國民政府 航空公路建設獎券 第五期現已出售 頭獎獨得洋伍十萬元 從速購券

日本醫科大學醫學士 英政府工部分署醫官

席時泰醫師

統治內外各科 診所 勞合路席時泰醫院 上午九時至三時(星期上午停) 電話九〇二五二 分診所 三馬路中法大藥房 下午五時至七時(星期停) 電話九二一〇七

東方唯一新遊戲

回力球

上海之大 獨一無二 今晚八時起賽 明日星期加賽日場 時間……下午二時 ▣球藝意想不到 ▣表演奇奇怪怪

晶報售書部啓事

本報自三月三日十四週年紀念日起特設售書部專售各項新舊小說及雜誌等刊物茲將書目及價目詳列於後

清宮史話 每部一元二角

王嬙近言錄

民國九年十二月至十三年之一 瀛玉祥日記 每冊售洋一元零八分二釐

孟憲章先生著 一九三二年寰球視察記 每冊售洋七角

瀛玉祥軍事要電彙編 第一二三四編 每冊售洋五角

宋哲元部廿九軍長城血戰記(附戰事寫真圖百餘幅) 每冊售洋五角

□杂誌小說 ……

□掛號加郵費及□ □函購一角三分□

逸園 CANIDROME

亞爾培路

今晚八時半起賽

今日星期六准晚八時半起連賽十二次節目精彩絕倫新春娛樂興趣彌良實無事者幸來

□本園入場券來賓會員看台每張大洋一元公共大看台每張大洋五角

◉一九三四年新徽章 入會請早享權利 年會費大洋十五元 以每年百期大賽之門券比較則每次祇合大洋一角五分最得便宜幸勿錯過 新徽章在亞爾培路場內收票處木屋中及愛多亞路寫字間出售

□普通搖彩票 每期大賽舉行第末次賽當衆開彩 頭彩約大洋二千元 二彩約大洋五百元 彩票每張售洋二元諸君欲購從速

□普通搖彩票開獎揭曉號碼 第十三期(三月七日第十二次賽開彩) 頭彩九七七號得彩洋一千一百十六元 二彩八一二號得彩洋四百六十五元 三彩八一〇號得彩洋二百七十九元 五二一 有獎出號碼三個 各得彩洋二十元 四一〇號 五〇九號

□下期大賽□ 星期三(三月十四) 星期六(三月十七) 星期三(三月廿一) 星期六(三月廿四) 星期三(三月廿八) 星期六(三月卅一)

自三月份起本園大賽規定每逢星期三六晚八時半舉行云 准晚八時半起賽

□本園電話 八二〇七四 三五

西洋女子按摩

西洋女子二位，精於醫學按摩術，能美容潤膚，兼備修指甲，並有運動按摩，手術高妙，能鬆筋活血，時間上午十時至下午八時，地址霞飛路七百十三號一號樓上房間

西洋女子按摩術

茲有西洋年輕美貌女子精於按摩術手術靈巧房間寬大新近油漆內部清潔衛生保君滿意凡覺精神不振可來一試 □霞飛路六百〇六號樂靈里十四號洋房內樓下

北四川路 郵總局對面

月經困難之救星 正經醫院

專治 子宮病 改善包皮 發育補進 杜絕遺洩 電割包皮 電消淋疳橫痃 不用開刀

紫羅蘭女士按摩

偷君覺得精神不爽之時。惟有按摩可以強身。本院聘有按摩聖手數名。以備有必諸浴室。並設各種電機。用以活血強筋 靜安寺路斜橋弄五十號(即聖愛娜跳舞廳隔壁)

德興按摩浴室

大減價 位洋一元 廿一天每 西洋女子，精於按摩術，手術高妙，並有電汽藥水洗浴，聘有助手按摩輕美，麗中國女子，請來一試，故服務週到，包君滿意 卡德路愛文義路口(七百〇八號)

運動按摩

內洋女子按摩，藥水洗浴，聘有助手，故服務週到，請來一試，包君滿意，霞飛路貝禘鏖路轉角一百廿九號一號房間(即巴黎大戲院西隔壁轉角) 時間上午十時至下午八時止 電話八五四七五號

敬送遺精早洩方

此方係先祖得自慶親王府治遺精早洩健忘思遲有識人之靈效服後能使精關強固思想靈敏先祖在日三十年來嘉惠鄉里俱奏奇效鄙人遵囑公開濟世敬托上海斜橋局門路一一五號博濟局代送函索即寄(並免費奉送瘡丹) 善啓

久咳易成癆

多咳則傷肺日久易成癆因癆而致命者不可勝數惟有治癆喘咳之藥迄今外國醫藥先進尚無發明現蒙唐拾義醫師發明之久咳丸經驗數十年服後直接有奉療除病之力間接有保肺防癆之功故得社會公認確爲根本治咳之特效藥 患咳諸君一試便知 每瓶一元二角 上海廣西路角 父子大藥廠 世界各埠 均有經售

哈爾濱浴室按摩院

□三週紀念大減價一月□

三月四日起至四月四日止

本院特請歐洲名手俄國女子從西洋按摩學校畢業年輕貌美女郎採購德國按摩良藥以應顧客之需按摩定能身心舒暢精神煥發至房間寬大浴室衛生清潔藥水沐浴尤其別院亦能企及諸臨嘗試保君十分滿意也 沐浴按摩 擦背 藥水 四種一元 地址法界霞飛路尚賢坊口三百十二號 前價再打九折 以示優待

百樂膏治久年爛腳凍瘡等症 本醫生開設診所於上海三馬路大舞臺對面二百三十二號門牌已歷有年專治新久五淋白濁每日上午十時至十二時下午二時至六時親自應診並無在外分設診所希患者注意以免受欺特此聲明

□與僞学將軍有長歌、題許鐵丰君云 許子鐵丰嗜金石。鐫鼎彝銘追古昔。更精漢魏與行草。久久好書成獅。尋源溯流有本根。闡童執筆難同論。戎馬從余十餘載。淋漓翰墨痕。自言卅年練書法。臨池未肯稍懈怯。鐵畫銀鉤信手揮。斯冰鐘王曾允洽。剛健婀娜盡有之。各極其妙互一時。筆虎雄名非過譽。誠爲今世書者師。近居燕市多閒暇。捫碑搨碌變化。點畫求精益精。致力罔不分晝夜。海內名士喜同遊。欲訂書例傳非假。長安米貴居不易。求人何如仍自求。嗟嗟從余久行役。八口之家瓶罍磬。厨憲仲卿貧難堪。乃借傭書供晨夕。傭書史寒曾卜相如窮。義之亦曾換鵝籠。羨田有稷稻田等。鐵耕本不異農工。許子許子君莫恥。從來賢俊安貧樂道皆如此。只要忠孝大節不少虧。自有高名萬古光青史。(書僧)

□逸園今晚八時半起、共賽十二次節目排列十分精彩、普通搖彩票、每張售洋二元 頭彩約洋二千元、倘蒙諸君鴻運亨通 定有得獎之希望、該園大賽業已規定每星期三六晚舉行云(佩)

□航空頭獎獎傳（陶陶自京寄）本期航空券頭獎已經揭曉、惟此中尚有一段珍聞、不可不記、當頭獎號碼開出後、首都某機關、即得電報三二四五〇四爲三二五四〇四號碼、當晚報紙有以大字排出、京中航券總經售處某銀行門首、亦將此號碼貼出、一時街頭巷尾、奔走相告、某署公役所購一條、適爲此號、闖狂喜、乃賭報一張、持以示其科長並懇將該券鎖存保險箱、以防遺失於萬一、科長欣然諾、並賀之曰、爾富矣、今後可回家享福矣、公役喜極不知所答、及翌晨各報勝全部號碼排露後、則頭獎爲三二四五〇四而非三二五四〇四也、乃大懊喪、彼覺死、經人苦勸始止、復持報赴報館、謝又誘過於電報局、電報局又誘過於報館、於此公役乃不得不忍氣吞聲、撫撫度其依舊生活焉

金字塔香煙
煙中鐵軍
國產新出品

日本音譯

【丹翁】

世界上的一切名稱、雖常常變換、然與歷史習慣、確有關係、火柴早已自製、爲何還叫做洋火、瓷器到處會造、爲何還稱作支那、便談在下、隨便用幾笑翁、兄厄道人、白沙村叟、其實仍是丹翁、中國經過許多變革、外國人偏要稱我們支那人、這却亦不算希奇、日本這兩個字、古來把他的音譯作亞細(Japon)、英國人把這一個字母不讀亞字音 而讀哉字音 於是成個甲棒、日本人也就呼爲甲棒人哉、這也猶之耶穌教的約翰約瑟 原是本音、英語却將他變成別的音讀、但這些與日本之爲日本 並沒絲毫關係、因甚他們政民兩黨譯音要主張非變成NIPPON不可呢、還無非因甲棒人應該住甲棒地方、換言之、就是在那三島以內、他們如今由三島而大陸、一躍而知是出了範圍、他們以爲改個新譯法、好似大些、豈褒讀起來、丹翁還不仍是丹翁嗎、詩以妙之、

而今記者筆名多、變去變來總是他、別字縱然更正易、方言其奈不同何、識塢遙勸爭宜免、文化新誇譯豈訛、瓷器全賺處處造、甚因甲棒舞支那、

吳市長提倡紹興酒

(倪倪)

關於紹興酒問題 昨天本晶已有談及、據最可靠消息、吳市長爲特別提倡國貨起見、決定以後在一切擲瓶典禮中、改香檳爲紹興酒、這實在是件極有趣味的事情、現在百事摩登化、擲瓶禮也是其中之一、但是所用的盡是香檳 價錢由幾元到幾十元、間接的就是提倡洋貨、替他們再闢一條生財大道 易爲紹興酒、所費既省、而且推銷國貨、吳市長從小處落墨 大處着想、可謂一舉而數善備 聽說天廚號飛機命名典禮、就要用紹興酒擲瓶、做個最偉大的紀念、我想各地長官倣他、鬨風興起、紹興酒必大行其時了、按擲瓶禮始於歐美、日本也而模做、但新用的香檳却是自己製造的、不過貨色次一點罷了、我國能毅然改用紹興酒、比較日本還要澈底、這實在是我國思想進步的好現象、

小協約的離合談

(天倪)

交以利合的一句話、自古便令人慨嘆、社會上固多如此 國際間也是這樣的 我爺次論目下所謂外交、就把這個當做癥結、也是據實評判 非過甚其詞啊、歐洲的小協約旣出現、它們無非集合羣力、以圖謀它們自身的利益、但利益一有厚薄、離合便隨之而起、像報載羅馬尼亞以小協約中、捷克最爲得利、因而要有退出小協約的話、試問捷克最得利、豈便是羅馬尼亞的最不利嗎、自然、捷克所得的利、在能暢銷它的工商業品、還或者就有損於羅馬尼亞了、可見它們奮鬥它們的工商業何等鄭重、然而合於此的、未必卽能合於彼、羅馬尼亞的退出小協約、亦未必無其他原因、至於對意與匈三國交涉未饜不滿的宣遞、那不過託詞罷了 而歐陸的縱橫之勢、於此却可覩一斑、

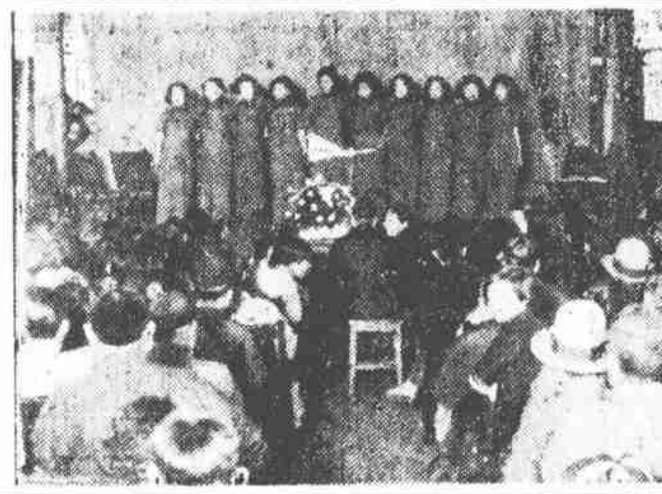

「三八婦女節」婦女聯歡會(啓昌攝)

覃振考察法律譚

(伊人)

司法院副院長覃振君、業已奉命赴歐美考察法律、覃君現應湖南省主席何鍵之請、歸里一行、約一月後再至滬放洋、隨行書記兼繙譯二人、經費定五萬元、覃君是作汗漫遊矣、覃君曾留學日本早稻田大學、以奔走革命輟學回國、近於司法院副院長外 兼任公務員懲戒委員會委員長、兩處事務、皆尙清簡、自去載起、卽抱遠遊之志、到雖定出國、而兩職則向留也、

粵耆老會之荔枝酬贈

【凍蠅】

粵軍一集團軍總指揮陳濟棠 對於鄉誼、極爲愛護、年前曾在其防城原籍、出私資建造一公園、不取門票任鄉人入園遊覽、聞者睦之、上月中旬、卽屆廢曆新年、廣州省市對於舊俗習慣、皆無舉動、惟陳發起一耆老會、定於燈節日舉行、凡年老者不論男女、皆得與會、年最高者、贈以獎品、及至上月二十六日、耆老會開幕時、到男女老人百二十餘人、齒最尊者、爲南海婦人張蘇氏、年一百零六歲、携荔支一筐贈陳氏、陳亦特贈錦綢一疋、念佛珠一串予張蘇氏、以答雅貺云、

冠蓋京華

【四四七】

(天笑)

□廿一□ 姻緣

以年齡論，芳宸也不過纔到中年，並非到了老年時代。就是到了老年，人家年齡已到了五六十歲的，忽然做起新郎來的也很多。只要兩方情願，法律上既沒有限止，人情上也沒有什麼辦不到。何況芳宸在這個年紀，近來結婚得遲的，男子在三四十歲結婚的，正不算什麼希奇的事。

大概求偶之心，不動則已。一動，好像就有不可遏制的一種衝動。他聽着陶南山的夫人，雖然也是續絃，家庭間自有融和的氣象。自己沒有夫人，便好像沒有了家庭，一比較起來，便覺得寂寞的多了。再瞧着徐季鵾他們一對，那是在新婚不滿一年之中，又當別論。況且像這位新夫人，好像教人家看了，過於覺得親呢，使人有點肉麻。就眼前面論，譬如金小姐，也決不會像徐季鵾夫人的那種態度，顯露出來。

芳宸今天，不知不覺的心中觸起一般，眞個他疑心金小姐上心事，他自己上起心事來了。他覺得金小姐是個可愛的人物。他覺得金小姐是他理想中的佳偶。他只不知金小姐訂過婚了沒有？他又懷疑着、金小姐爲什麼還沒有嫁人？

□實程發軔之洪杏錦律師□

逃犯中之李默農

(妙相)

最近以嫌疑被捕之李默農、原係廖何香凝女士之遠房姨甥、因與何之女公子夢醒女士同居、誕一女、何乃認之爲婿 被捕後 報紙初載爲何之甥、殆卽因此、厥後亞子君起草營救之電、文中謂係何婿、外間始爲釋然、李肄業廣州嶺南大學、牢澄輟學、在江門辦一呢帽廠、廠閉、去載在粵清理帳目、春初夢醒女士歸寓滬上、李旋亦至、寓何宅、一日偶出、遂被逮 或指李去歲四月以後、卽在海上活動、十月猶未離去、李則謂以暢目事終年任香港之南亞帽廠、此亦本案之關鍵也、同時被捕之汪偉民、粵人也、李唯解粵語、雖能操普通話數句 聽者每不能懂、汪否認識李、李亦不承認汪、圖中所載爲六日在江蘇高二分院門前所攝、前行有圍巾者爲汪偉民、後隨含笑者爲李默農、

□李默農(後)□與汪偉民(前)□(青攝)

蔡元培之酒德

(芳菲)

酒有酒德、今人往往酒醉以後、失其常性、以至於罵座滋事、又或因酒醉以後、歌哭無常、此皆未合乎酒德、然亦觀其人平素之德行如何、設其人而爲長者君子、縱使醉後、亦決無失德之行也、友有談蔡子民先生之酒德最佳、可謂實踐孔子所謂「惟酒無量、不及亂」之旨、頗聞蔡先生酒量頗高、曾未見其有醉態、而怡怡然觀之似不能飲者、然人有勸之飲者、蔡先生每傾其杯、不加峻拒也、前日在南社聚餐席上、蔡先生亦在座、人或疑蔡先生不能飲、不知其量甚宏、且談笑自若、不失學者態度、雖傾數巨觥、而蔡先生醉色恬然、了無醉態 與人談話、仍復娓娓不倦、至於因酒醉而失態、決無此事、以是人稱在當今碩彥中、蔡元培之酒德最佳云、

□交通部上海航政局、前因有日本籍船員七八十人、由日本駐滬領事館出面、要求航局准予免驗、特據情請示交通部、現悉已奉部覆令、謂檢驗船員駕駛技術、爲航政上整個安全所繫 無論各國航政船員、在中國領海以內駕駛者、均須一律遵章檢驗、合格後、方能發給證明書、否則停止船員資格、故航局已轉函駐滬日領 以重航政、(仁芳)

□戴傳賢氏來滬後、連日與宋子文氏會商、決月內赴西北視察 戴氏語記者、此次行期、共定兩月、除視察外、並將晤閻錫山氏討論西北建設事宜、然後轉道甘肅四川各省視察、因川甘等省、近有一種天然油井發現、此種油井 是否可供實用、須加以切實調查、與深蘊研究云、(詳)

光祿牌香烟
越吸越愛

分普通及軟木烟頭兩種

佛與基督爭播音台

(白鷺)

基督教徒之傳教、可謂無遠勿屆、無微弗至、故世界各國、無不有基督教徒、佛教則向以修心苦行、自度度人、以求成佛、以前殊少用基督教之傳教方法而播其教義者、蓋一則爲入世的、一則爲出世的 根本不相同也 近數年來、佛教得大人先生之提倡、亦從事於宣傳教義勸人皈依之工作、如居士林設立講經社之公開、並設施醫施藥及學校等、皆師法於基督 實行其大乘的工作、最近上海復設有兩無綫播音台、一日佛音電台、一日福音電台、福音電臺則專播聖經之解釋、及讚美詩之唱讀、佛音電台則演述經旨及因果之事、並諷誦梵音、逢星期日則做普佛、人家中有播音機者、常聞鐘磬木魚梵唄之聲、以爲不祥、每郎摸止之、有時則又收得「耶穌愛我萬勿錯因有聖書告訴我……」之時聲、亦覺絮聒而摸止之、但此兩電台、旣不播毛毛雨桃花江等歌曲、且不傳播廣告、完全犧牲金錢 以求勸人爲善、則有足多者也、

新亞五十元之房金

(玉亭)

北四川路新開之新亞大酒店旅社、持三不主義、蓋不叫局、不吸鴉片、不賭錢也 故所住之客 均爲正當人物、其房間之最普通者、爲三元至五元、而最高價者、有每日五十元之房間一所、每日五十元、人覺其甚貴、然分析之則亦不覺其貴、凡住此房間、每日有一汽車、儘量供客乘坐、蓋尋常包一汽車、每日亦需二十餘元也、此外則臥房兩間、會客室兩間、浴室盥室等兩間、更有小廚房一間、安置有冰箱等、而小廚房內每日所供之膳食材料、亦包在內 臥室等固不甚大、然頗精緻、設備亦完全、如此算來 亦并不覺貴、倘有貴介旅行、到滬小住、則正相宜也、

錦片前程

【四四一】

恨水

第廿三回 若見女兒心一篇日記 且爲紅粉續三月宮薪

一會子、他手上捧了一杯熱茶 又來了、他笑着說上面法門寺、已經只剩一場了、我先到上場門去等着、你就來罷、我站在那個地方、本來神志很清楚的、一聽到他說要上場、我就慌了、那個說戲的、也就走向前來、引着我到上場門的門簾子下去、只聽到外面叫一句蘇三走動哇、我就聽得台底下哄然的叫了一聲好、這一聲好、算是壯了我的胆子不少、我唱着四句搖板出去了、

雜記

(丹翁)

予于小說、本門外漢、日前偶閱妄談、不意拋磚引玉、乃有作家賓惠綸通敍、誠快事也、作家爲誰、卽撰鎖骨記之塞安潘氏、我疑此公之居在北平、而自署家上海、可云巧絕、其函中頗臚列當代藝流、不無甲乙、予未敢代爲發表、但於小說之略涉開好者、不妨作廣我之觀、亦甚韻也、其言如左、

(上略)大文中提到天笑恨水越然魯迅諸公之小說 因之很想與談天、恨水之文 家弦戶誦、當然至佳、然魯迅自有其橫絕四海處、初不以小說重 越然之小說 苦未讀過、若天笑之小說 乃我在中學時期、極嗜好之書、蓋能以疏落之筆、達委曲之情、如用文言寫的『埋石棄石記』、『騙兒就學記』、以及小說大觀中的『冥鴻』『情驗』等等、皆曾分我低回想見其人一(中略)單擊新派小說、我以爲斷推「茅盾」第一、如其派中執爲第二、則茅盾卷子八十五分、第二者、僅得七十分也、茅君卽不必矮寡遊矣、此人將來宜不可限量、先生所引余先生言、『春秋著富、所著文章、早爲藝林推服、行見名垂宇宙』政當移贈茅君、庶幾無愧耳、(下畧)

予讀按潘氏所言茅君、初以爲一位作家別號、及問雄翁、方知茅君姓茅、姓名來一對訓、已足令人驚佩、無怪潘兄之傾倒矣、

□雙幻臭定□

鎖骨記

(八)

(塞安)

然游者必犯險艱而始至、彼麗姝爲亦猶是、蔚然而秀、隆然而崇、非若巖嶺者乎、窈而綰要、曲而達深、非若變門者乎、逕綫得隙、側以迫之、左焉忽右、惟分之進、右焉忽左、惟分之進、則氤氳之氣、將導其源、當此之時、艱哉危哉、若行鋒戾斜、不重以持之、一失其御、則放逸奚收、雖淡節而適以速覆、故意之不堅者力難足而亡、然而術得探驪龍之珠、踏靈鵲之翻、則周環之者飄焉若和風之鼓旂 激焉若輕鷗之舒波 澹然若雲吐峽谷 翁然若鍼引於磁 恍兮惚兮 若振衣岸嵕之外 凌紫霞 招白鶴 以去故就新、然後知蜀地四塞以爲固、誠爲馭之壤、兩巴峽之奇、楚人所賦 未足以盡之也、

游京雜記

(一)

(走火)

十餘年來、余夫婦二人、在假期中游玩杭州、嘉興、崑山、蘇州、無錫等處、已不計其數矣、然終不及南京、蓋因余曾在南京工作、每以惡名加之、又因路途較遠、乘車時間較長故也、此次決意往遊、實欲引內子去觀新京新氣象新建築、別無其他作用、京中之官、有數人疑余去謀官做、誤也、京中到處皆官、旅館中有官、茶舍中有官、歌場叫好者有官、提壺泡水者有官、……而余所往謁者、亦皆官也 昔年有人戲以『破、大、汚』(大 音杜 doo 汚 音烏、糞也)三字形容南京、今不然矣 大仍大也、破則未必、汚已全除、日下之南京、可以『大、官、貴』稱之、大、地廣也、官、官多也、貴、「餓物不償高也 惜後三字不及前三字之押韻、不便記憶也、

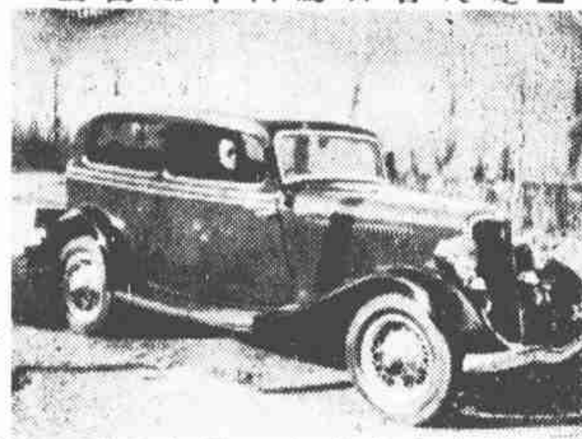

□走火君自駕汽車之圖□

□儉太汽車公司來函 主筆先生大鑒 閱三月八日貴報所載、凡乘客乘車十次、每次一元、贈航空獎券一條等語、查敝公司並無此項辦法、外間頭獎獎券、均係敝公司附設意中財獎券號分條售出、亦無贈售以招雇客 請卽迅予更正、以免外間誤會、專此卽請撰安、 儉太汽車公司啓、

滬城隍廟神像考

(迦公)

昨天無事逛逛上海城隍廟見廟的二層樓上 供着許多神像、每像的頭上 都貼着紅紙條、寫明這神的名姓、中有一像、大書于石公、寶鳳閣主說、恐是黃石公之誤、但黃石公是個老者、當張子房圯橋進履時、何等龍鍾、此像則威猛得很 兩手持蛇 斯像是降龍尊者、不過城隍廟屬於道教、未必以阿羅漢擾人、於是又有人說 當另是一神、我輩讀道藏不深、不能舉出來歷罷了 後來我翻翻續博物志、載着巫咸山在安縣東南、巫咸右手操青蛇 左手操赤蛇 爲巫師從上下、按巫咸三代時人、到屈子做楚騷、那時他已是爲神了、所以有披髮下大荒的話、安知城隍廟裏的神像、不就是巫咸呢 王石公究竟無考吧、

□海上電星胡蝶女士、近接漢口各界電、邀赴漢口登臺、因悉胡女士近研京劇、頗有進步、並曾經漢市與記大舞臺重金敦請、惟胡不願遠征、業已婉言辭謝、(錫鮮)

□名伶尚小雲、自去冬北返後、曾出演中和哈爾飛諸戲院、近受濟南某園之聘、於三日自平赴濟 其弟富霞及鬚生時慧寶偕行、聞演期定爲十日、(如)

□西婦手紋術及水晶球觀察之心靈學家海倫巴勃女士、前數載本報曾記其妙蹟、近遷江西路三百零四號、並能不用藥石而可療人諸病、聾者有一人、口齒不清 言語滯鈍、往乞治、不日果愈、袖女士所贈楔本治療者、(毅)

□謝許息庵君 (大雄)

昨紹云 其幼年最喜讀稗傳、蓋滿紙揚州土語、長短連篇、千奇百怪 眞要句句令人絕倒 惜此書極未易購買、蓋轉以太俚化、爲號稱雅人者所不取、其實此書著者、天才至高、當井口吻 信手拈來、皆成妙諦、眞方言文學中之傑作品、但未審贊成「何典」之吳稚老 對之評泊若何、今承許息庵君惠贈一部、無任欣謝、

一閩音女劇家

(音影)

閩音女劇家吳逸西女士、年華妙麗、馳譽八閩、而青衣最著、此次應聘來滬、曾在恩派亞戲院遠東劇場各處表演多次、大得歡迎、榕城沈氏愛其曲藝之高、允收爲女弟子、女士執禮甚恭 日前又以閩中某院之聘、遄歸原籍、又聞沈正在籌設國聲票房、有平滬粵閩各組、擬聘吳女士担任閩劇導演、聞吳女士有允意、將于秋間重來申浦云、

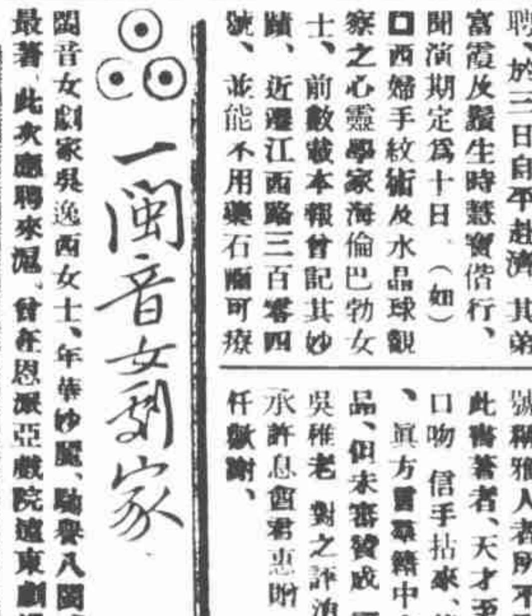

□閩音女劇家吳逸西女士□